([illegible])

盛京時報

陽曆六月一日
陰曆五月一日

發行人 佐藤善雄
編輯人 菊池貞二
印刷人 米田喜平
發行所 奉天大西門外 盛京時報社 日電話三番中一六六號
支局 大阪市北區堂島仲町壹丁目 盛京時報大阪支局

告白刊例 (一行五號字起碼)(登資壹五日每行四角長期刊登另議)

論說

法律之効力安在

法律爲支配萬象之具。任舉天下何物不能與其強健之力量相比較相抗衡此法律萬能說也。然使非有國家與司法的機關。眞正實力精神以運用之。其効力亦至爲薄弱。而等於虛設。客歲籌安會發起海內外講國法學者皆目爲大逆不道。顧此等無責任的無職守的淸議。究不能稍裨益於時局。吾無責焉矣。至於職司檢擧特別犯罪之檢察廳。依據約法刑法。以行使其偵查處分公訴手續。在國法當然認爲有効。絕不容假外力以侵犯其獨立權者。乃竟不能少挫其氣燄。此無他國家無眞正的司法機關以行使其權責也。滇黔發難兩粵嚮應。垂成帝業一紙取消。國家法律尊嚴。因勢力上之擁護。乃稍獲放一線光明之曙光今者。退位之說與留位之說之衝動。其是非不攻自破。蓋正爲法律上之大激戰。吾人試一批閱約法全章。何嘗不有正確的根據。民國元年之約法無謂矣。即袁氏自定之新約法。其第三十一條第九款「立法院對於大總統有謀叛行爲時。以總議員五分四以上之出席。出席議員四分三以上之可決。提起彈劾訴訟於大理院。」及第四十六條「大理院對於第三十一條第九款之彈劾事件。其審判程序別以法律定之。」云云。袁氏蓋不啻自爲執行其作法自斃的刑期矣。然此項條文果能有支配之効力與否。仍視其他力量之贊助如何。袁氏果肯犧牲其身家子孫以救國。「袁氏自言」當然敝屣尊榮。屈服於約法之中。聽命於特別法庭之裁判。讓一步言之。袁氏既受法律上之制裁。又烏知不能享法律上最終之保障耶。猶憶去歲某帝制報之言曰「反對者侈談法律以繩籌安會誠屬冠冕。但使籌安主張果成爲事實。諸君又將若之何。」其言雖可謂極放縱傲慢之致。抑思求諸法律不得則訴之武力。訴之武力所以挑除法律之障碍。恢復法律之効力也。障碍一日不除。武力乃不得不代謀以行其裁判。法律之効力不復。武力之訴訟正無已時。然而吾儕小民無類矣。

歐洲大戰畫報

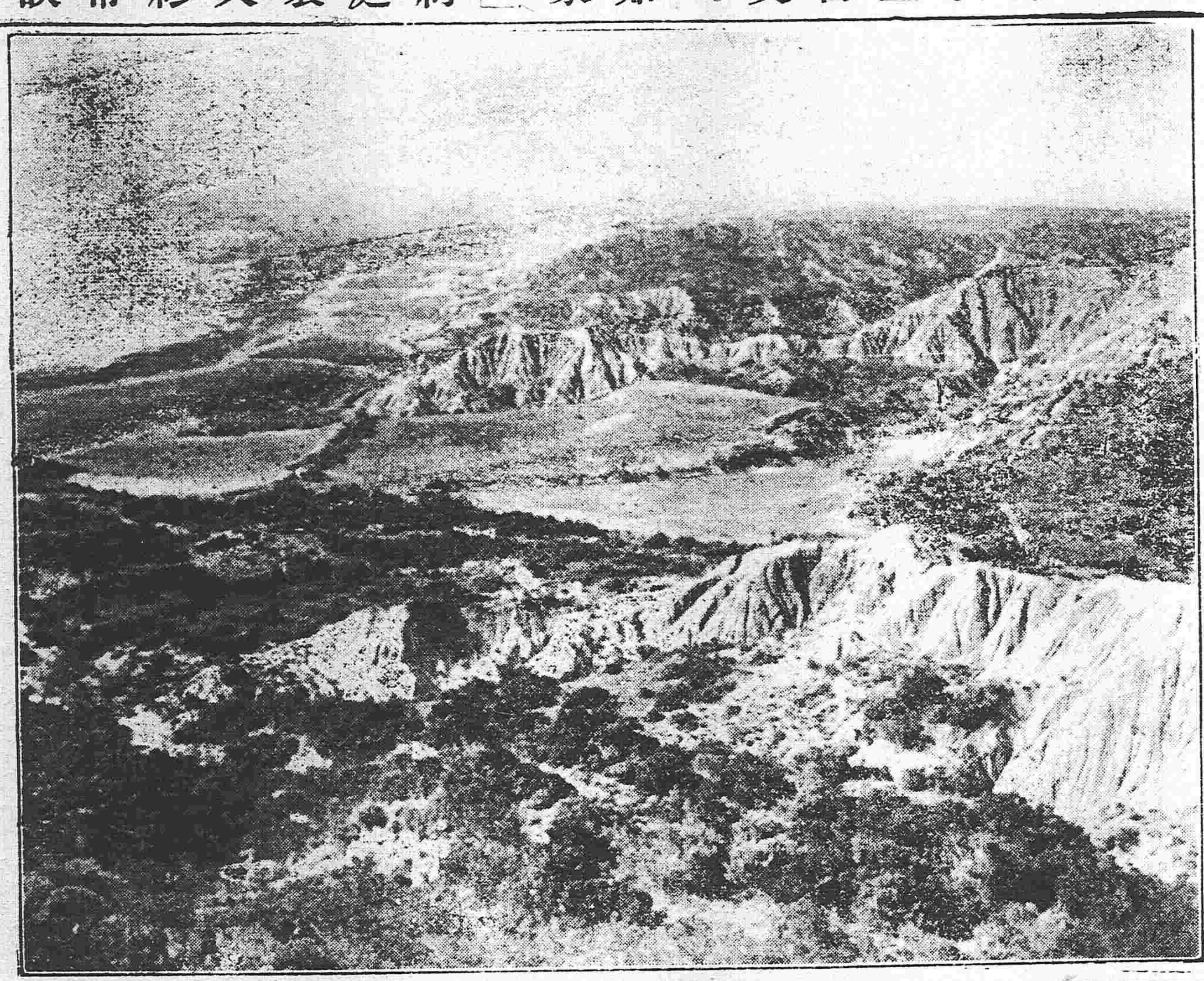

(達達尼爾斯海峽司普拉灣附近)

雜錄

山西李素勸閻錫山宣佈獨立書

百川將軍麾下去夏節從蒞都猥獲賜見會將袁氏叛國陰謀畧爲陳述履霜堅冰用是兢兢洎籌安會發生請願鬨並起同鄉諸公不察愚昧謬列賤名嚴詞詰詢始行更正國民代表繼又當選益以違心莫敢應命義憤激發遂不能安匆匆離京居滬半載餘矣慨自滇黔發義薄海內外一致聲討迨聞南北雖各省情形不同響應不無先後此手續問題非根本上問題也但意存觀望迹涉游移鮮不損威望而墮名位而地方且蒙其大害竊爲將軍憂之袁氏之敗德暴行惡感已中於人人縱居高位者或援殷勤之餘歡或動之私恩或虞形勢之密邇或遭部分之牽掣當斷不斷日以敷衍浮滑爲應變萌之能事而不知激義憤而懷雄心者何地蔑有發之自上則尚無名義可假而各戢其鋒以相安動之自下則既有機會可乘而各出其力以相競倘一旦秩序立破紛亂即至吾民何罪田園廬墓性命妻子遂斷送於上之人游移一念之中此可爲危懼者一也吾晉與秦爲比鄰陳樹藩樹獨立之幟於西安陸建章棄甲曳兵倉皇出走秦既獨立而征伐義先及吾晉設隣師壓境內外交乘於此而始倉皇宣布獨立焉威信已失復不足以資鎭懾於此而不宜布獨立無敗一綫兵燹里井爲墟糜爛之慘豈堪設想此可爲危懼者二也前之說則浙之朱瑞爲逆將軍由後之說則粵之龍濟光爲降將軍執事豈忍聞之乎而浙粵地方今尚蒙其大害殷鑑不遠思之心悸迴溯辛亥之役共和開基將軍實爲首義北方豪俊未之或先聲光爛然爲世稱道今南軍爲擁護共和而戰將軍尚遲遲者有顧慮焉者其何以對南軍抑何以對共和諸先烈並以保吾晉也素以爲保桑梓而介閭閻者實在將軍正惟今日詩曰維桑與梓必恭敬止又曰庶幾夙夜以永終譽願將軍一念及之而迅篤斯義也素北望故鄉悲焉如擣裁書敍心不盡所云謹佈李素頓首

熱河公民張滐等致袁總統書

熱河十五縣公民張滐等謹致書於北京袁前總統慰廷先生閣下溯自淸室失馭民國肇基公受國人之委託爲斯氏之公僕於今四載凡所措施罔不變本加厲背道而馳國人猶曰公將帝制自爲賢豪明哲則曰公不過思想腐舊耳處今日之時局非公之威望才識國不得而治也比至去歲籌安會出公僞造民意帝制自爲國人平日所臆度者不幸而言中矣今者金革遍地擧國騷然强隣窺伺國祚將傾誰爲爲之誰實致之公素以犧牲利祿救救國民爲志今國人爭點何在目的何在四月以來以公一人之故荼毒無量之生靈公於根本大計不加審察而惟保全總統地位之是謀國人由是益知公言之盡不由衷也自公爲臨時總統爲政不仁而公試思之籌安之變其因果何在耶其後以武力得爲正式總統解散國會取消內閣摧殘約法殺戮黨人斲國家之元氣喪小民之生計以意思爲法律以國家爲私產六十老翁固一世之雄也而遍察世界各國有如斯之元首乎有如斯之總統乎我莊嚴之五族共和國家何需此殘暴不仁之元首然專制之實毒雖現共和之虛號尙存也公尤以爲未足信誓旦旦墨瀋未乾浸假而帝制矣浸假而改元矣比及滇桂興師四方景從不得已取消帝制以爲苟且掩飾之計迺猶戀不去位狡焉思逞試問總統者一國之元首也國民所信賴而托以政權者也公至今日信義久墜勢成獨夫資格旣失已非總統爲國人所唾罵爲異族所訕笑投諸有北豺狼不食而猶覬戀大位橫攬政權公獨何心而不羞哉即公不知自羞無亦羞中國之民而辱世界之元首也哉往事無論矣今日之勢勢理至解事實甚明公朝退位而禍亂夕解即洹上不足娛樂世界至大河處不可遨遊公若爲國爲民也則倒懸之危一言足以解之曰退位公若自私自利也則生命財產一言足以護之亦曰退位非然者則護國軍之名正言順勢必江皐洗甲神郊會師路易斷頭王莽指斗將復見於今日事理至明公何昧昧而不察耶滐等熱河人言熱河事熱河僻在北鄙逼近畿彊上年公與日盟已將我熱河劃於東蒙而斷送之矣蚩蚩者氓受禍尤烈切膚之痛實深疚心要不能不謂我公之賜也滐等悚亡國之慘求弭亂之方本長沙之痛哭表眞正之民意何去何從惟公圖之張滐謹上

奇情短篇 出奇設伏（一）

石琚

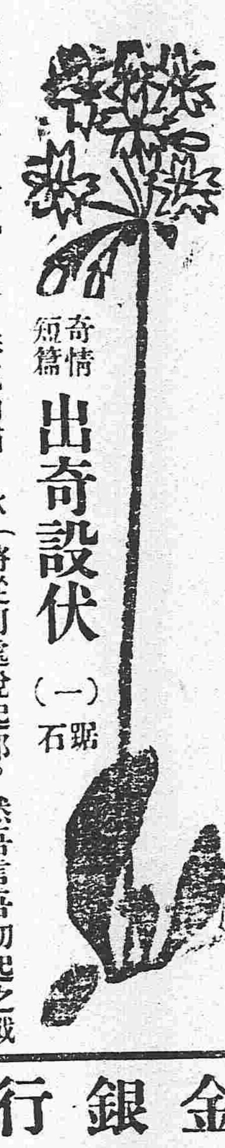

煙翳朝翠。松風夕爽。春花如繡。秋林若染。芸芸蜉寄之中。生來一點血性。既不塗朱傅粉。爭妍取憐。又無偉畧宏編。以紓其憤懣不平之氣。將所謂刀槊鬚眉。䒹々霄漢者。竟銷沉縲於嫩蘿弱薜間。碌碌與草木同朽。然而傳岩渭水。何嘗貯此空疎無用之材。嘗有某將軍。遺其姓名。洛陽人也。少任俠。負奇氣。數歲即工屬對。坐令靑山笑人。上下古今。其凡幾耶。出語輒驚其長老。年十餘。應童子試。補博士弟子員。不復事帖括。留心經世之學。自謂天下將大亂。以澄淸爲已任。聞者笑之。而將軍不顧也。年二十出游。周歷各都會。所至輒考其郡國利病。山川要塞。以是學益進。時語人曰。彼丈夫也。我丈夫也。安能鬱鬱久居乎。復有非笑之者。將軍應之曰。蛟龍得雲雨。終非池中物。若等咸處堂燕雀。夫亦安知鴻鵠志哉。會赭寇亂。將軍奮袂而起曰。此正英雄得志之秋。乃效請纓故事。投某公部下。爲之畫策曰。今日之事。戰固無疑矣。然不得其道。禍更深於不戰。古有百戰之說。以吾言之。[illegible]曾百也。將從何處說起耶。然吾言吾初起之戰焉耳。以烏合之市人。而當追風之鐵騎。列陣平原。堂堂正正。以與之角。不俟智者而知其無幸矣。出奇設伏。何俟再計爲。孫臏之破龐涓以怯卒。韓信之破陳餘以市人。李密之破張須陀以群盜。因弱以爲强。用寡以覆衆。善戰之術。固不止此。然當其事者。斷斷乎於二事求之。則萬擧萬當。不然者必敗。謂余不信。請試畢其說。昔北戎侵鄭。鄭伯禦之。患戎師曰。彼徒我車。懼其侵軼我也。公子突曰。使勇而無剛者。常寇(奇)而速去之。君爲三覆(伏)以待之。戎輕而不整。貪而無親。勝不相讓。敗不相救。先者見獲必務進。進者遇覆必速奔。後者不救。則無繼矣。乃可以逞。鄭從之。戎人之前遇覆者奔。祝聃逐之。衷戎師。前後擊之。戎師大敗。此奇伏之証一。吳伐來州。楚薳越帥師。及諸侯之師。奔命救來州。吳人禦諸鍾離。子瑕卒。楚師譖。公子光曰。諸侯從楚者衆。皆小國也。畏楚而不獲已。是以來。吾聞之曰。行事威克其愛。雖小必濟。胡沈之君。幼而狂。陳大夫齧。壯而頑。頓與許蔡疾楚政。楚令尹死。

上海行　青島寄港

榊丸 每星期五(正午開)青島(寄港) 三、八七六噸(由上海復航時直放大連)
神戶丸 每星期二(正午開)上海直行 二、八七七噸(由上海復航時寄港青島)
以上兩丸均設有無線電信機

本社上海航船之榊丸及神戶丸之開船日期臨時更定如左

榊丸 因定期收拾汽罐由六月二日(第一星期五)迄同八日(第二星期五)休航一次
神戶丸 於榊丸之休航中代榊丸臨時踐航一次從而於五月三十日(星期二)由大連開放及六月六日(星期二)由大連開放之兩航暫行欠缺

香港廣東直行

泰平丸 (六月上旬) 往香港
皐月丸 (六月中旬) 開往香港

▲本事務所及在營口遼陽奉天鐵嶺長春各站均可發賣聯絡船車票
兩輪船現均設有無線電以期送信迅速而謀乘客之便利

南滿州鐵道株式會社 大連埠頭事務所

日本郵船會社滊船廣告 由大連埠頭起

三河丸 六月四日(陰五月四日)往門司神戶橫濱
相模丸 六月七日(陰五月七日)往天津牛莊

日本郵船會社代理店 三井洋行大連支店 電話(二一〇)(四六〇)
乘船票由本出張所自賣如有坐客請至本所購買

橫濱正金銀行奉天支店

奉天城內四平街 電話十二

資本金 四千八百萬圓
公積金 貳千萬圓
總店 橫濱
支店 神戶 東京 長崎 大阪 倫敦 里昂 紐育 桑港 孟買 西德尼 布哇 喀爾喀 香港 上海 長春 安東 北京 大連 旅順 營口 遼陽 天津 鐵嶺 濟南 漢口

朝鮮銀行

本店 朝鮮京城南大門通
資本金 壹千萬圓

朝鮮銀行奉天出張所 奉天小西關路北
電話 日長五二一 五二四 所長公宅日長三一三

支店出張所 東京、大阪、大連、安東縣、開原、四平街、長春、平壤、仁川、大邱、元山、釜山、鎭南浦、群山、木浦、馬山、新義州、會寧、羅南、

凡關於銀行普通各項事務本銀行咸可辦理而尤力求敏捷詳確以期各界而托並於中外各通商巨埠均設有代理之處以便往來滙兌本銀行所發之紙幣無論何時皆與日本銀行發行之兌換券同而可以負按票券金額之數目兌換

招募軍官

敬啓者軍興之始需材孔亟現在本軍已經編成一師團凡我舊友有願執戈相助者請即來山東濰縣革命軍總司令部爲荷鄙人居心行事當爲舊友所諒如肯惠然前來定當優予位置也　朱霽青啓

中國之近情

北京專電

●袁項城戀棧之遁詞

袁世凱雖表面上自謂無心問世而貪戀權位之欲炎炎不可遏止徒藉口繼任無人爲護身符然國人既聽慣此口頭禪無不付諸一噱頃者又妙想天開於二十九日宣布長文之告令詳敘帝制實行前後情形且援各省軍按之勸進書以爲憑証力辯國體改建爲中外官紳所强迫於本身毫無關係冀得掩人耳目脫離禍國殃民之咎該告令有云帝制業已撤銷竟有匪黨信口造謠煽惑愚民國民不察正恐爲其所惑故發表帝制全案之眞相以釋誤會而消群疑等意

●湯都督獨立後之布告

湖南將軍湯薌銘於二十九日午前八時以都督名義宣布獨立同時揭示布告大致謂本都督因依據約法擁護眞正共和盡湘省之全力與獨立諸省協同合力嚴懲破壞共和之巨魁以保全大局凡中外人民之生命財產理應按照約法條約妥爲保護不准擾害

●湘中秩序之安謐

湖南獨立將軍湯薌銘被推爲都督全省安謐長沙秩序極爲整齊蓋因將軍革黨與地方商紳互相扶持之所致

●電令張敬堯進攻西安

陝西獨立京漢鐵路因之瀕于危險一時運兵甚難聞北京政府電飭撤退湘省之安武軍及陸軍第十二師四川張敬堯進攻西安

●陝西官革兩軍之狀態

陝西省官革兩軍相逼日甚何日決裂尚未可測

●段芝貴赴魯任不果

新任山東將軍段芝貴日前出京赴任茲悉段氏抵津後稱病勾留並未赴任想山東之局面益形紛糾[illegible]

●派赴周村之官軍敗績

估據周村之護國軍昨將由濟南派來之官軍四營一併擊退

●項城戀棧之決心稍轉

袁氏戀棧之決心因頃日四圍之情態頗有不利于袁氏者漸有轉機但仍極力反對黎副總統繼任其後

●朱家寶亦呈請辭職

直隸巡按使朱家寶呈請辭職袁總統竭力慰留

●劉冠雄亦欲殘民以逞耶

海軍總長劉冠雄回京後晉謁袁氏力請堅不退位且謂獨立各省勢力薄弱不難用武力平定云云

●張少軒極力爲袁氏做體面

頃聞張勳通電各省謂山西山東湖南湖北等省主張袁總統退位實屬不顧大局等情

●五公使通告撤消禁止兌現令

駐京日英俄法美五國公使關于飭禁兌提問題特開會議認眞磋商旋經議決以北京國務院令不但爲國內輿論所反對卽外人在華商務亦因之頗受影響長此以往不僅中國前途不堪設想且于國際上亦甚有妨害亟宜撤消該院令以除禍根聞已據情通告北京政府段內閣因之復形惶恐

上海專電

●屈映光有被刺消息

西報云前浙江都督屈映光解任後歸隱台州二十四日晨忽被前第三師司令夏某之部下暗殺夏則係屈辭職前二星期爲屈所槍斃也

歐洲大動亂

倫敦來電

●德法兩軍戰于維爾坦

德法兩軍在維爾坦每日戰鬥互有勝負

●俄潛航艇擊沈[illegible]巨輪

俄國潛航艇在亞那杜利沿海擊沈土耳其其普利克型巨輪一隻

●勃軍先聲奪人

勃軍二萬五千越希臘國境留別爾隘路進佔得密爾費薩爾站橋梁希臘軍不戰而退

●奧軍攻擊失利

奧軍猛攻窩列之意軍陣地終歸失敗此役意軍組織縱隊邀擊敵軍使之潰亂

袁總統令

▲告令

（五月二十九日）

據海軍總長劉冠雄巡洋回京面稱帝制議案撤消後群言淇亂謠諑繁雜好事者借端煽惑[illegible]離支離請將關於帝制議案始末明白宣布以釋羣疑等語本大總統前於本年三月廿二日特發明令將上年十二月承認帝位之案卽行撤消并以薄弱菲德誠不足以感人明不足以燭物引咎自責不欲多言乃近來反對之徒往往造言離奇全國事實在汚衊一人名譽顚倒是非之害小而鼓動全國風潮妨害安寧之害大不得不將事實始末明白敘述宣布全國以息謠煽而維治安查上年各省區公民及滿蒙回藏公民王公等先後赴參政院代行立法院請願改革國體以本大總統之權限雖不當向國民及立法院所有主張表示然於維持共和國體實爲當盡之職分是以特派政事堂左丞楊士琦代蒞立法院宣言以爲改革國体不合事宜至國民請願不外鞏固國基振興國勢民國憲法正在起草衡量國情詳晰討論當有適用之良規是本大總統於國民之請願實欲納諸憲法之範圍以內制定憲法程序既根於民國約法則國体自在維持之中旋經立法院據各省區公民及滿蒙回藏公民王公等語願書建議政府或提前召集國民會議或另籌徵求民意妥善辦法以爲根本解決本大總統答復以決定憲法爲國民會議職權俟復選報竣召集開會以商正確民意蓋猶是以民國憲法爲範圍之本意也立法院復據全國請願聯合會全國公民代表團等再行請願開會議決按約法第一章第八條中華民國主權本之國民全体定以國民代表大會決定國体並議定組織法咨請公布施行僉謂民心之向背爲國体國會之根本該院議決投票標題贊成反對各代表本有自由之權是立法院爲尊重民意而建立此項法案本大總統自當如議公布其時滿藏各王公及各省區文武官吏等仍請速定君主立憲情詞摯切迫不及待本大總統又以改革國體事端重大輕率更張殊非事宜但約法所載中華民國主權本之國民全體解決國體自應聽之國民惟令以督飭所屬維持秩序靜候國民之最後解決是本總統不肯輕聽急迫之請求而競競以正確民意爲從違重尊國民之心固可大白於天下以迭有明令電諭嚴誡各省區國民代表大會選擧監督等遵照法案愼重將事勿得急遽潦草致生流弊並特派大理院院長董康肅政史蔡寶善夏寅官傅增湘麥秩嚴稽査國民代表選擧代合法格者更正取消本大總統尊重民意務求正確杜漸防微尤照所不至迨國民代表大會報送決定國体票數全体主張君主立憲又由各國民代表全体推戴本大總統以帝位並委託立法院爲總代表籲請正位前來本大總統以約法內民國主權本於國民全体既經國民代表大會全体表決在國体自無討論之餘地惟於推戴一擧自問功業是無足述道德不能無虧又以民國初建本大總統曾向參議院宣誓竭力發揚共和今若帝制自爲則是背棄誓詞於信義無可自決特將推戴書送還並令熟籌審慮另行推戴以固國基而在本大總統則仍以原有之名義及現行之各職權維持全國之現象此不欲以帝位自居之心昭然可見國民代表大會總代表等不諒鄙誠迫謂無功薄德無謙抑之過言又謂當日誓詞根於元首之地位而元首之地位根於民國之國體實定於國民之意嚮元首當視乎民意爲從違民意共和則誓詞隨國體而有效民意君憲則誓詞亦隨國體爲變遷迫切籲請使本大總統無可諉避祇得以創造宏基事體繁重不可急遽擧行致涉疏率飭令各部院詳細籌備俟籌備完竣再請施行本大總統之所以藉詞籌備不卽正位者蓋始終於辭讓初衷未嘗稍變也本大總統以誠待物凡各官吏之推戴容有不出於本衷各黨派之主張容不免於偏機及各監督之辦理選擧各代表投票解決容有未臻妥善完備之處然在當時惟見情詞敦摯衆口同詞本大總統既不敢預存逆臆之心實亦無從洞察其他意卽今之反對帝制者當日亦多在贊成之列尤非本大總統之所能料及此則不明不智無可諱飾者也滇黔兵起本大總統內疚不遑雖參政院議說用兵而國軍但守川湘未嘗窮兵以逞且憫念人民寢饋難安何堪以救國救民之初心竟爭利爭權之藉口而籲請正位文電紛紛特降令呈遞并令提前召集立法院冀早日開會徵求意見以期轉圜繼念萬方有罪在予一人苦我生靈勞我將士羣情惶惑商業凋零擾攘內省良用惻然是以毅然明令宣示將承認帝制之案卽行取消所有籌備事宜立卽停止事實本末具其于斯原案具存可以復案除將各省區軍民長官迭請改變國体暨先後推戴並請早正大位各文電另行刊布外特此宣布咸共聞知此令

▲策令

張春雨楊祟山給予四等文虎章此令

黃秀嶺給予四等文虎章此令

趙戴文授爲陸軍中將此令

陸軍軍需監南桂馨著改授爲陸軍少將此令

兼代理奉天巡按使張作霖呈據政務廳廳長金世和財政廳廳長張厚景詳請辭職金世和張厚景准免本職此令

任命金梁爲奉天政務廳廳長此令

任命王樹翰爲奉天財政廳廳長此令

國務卿呈據秘書長王式通詳請將秘書曾毓雋張志潭張伯英余[illegible]鳳書林步隨陳詵均敘列三等應照准此令

督辦全國煙酒事務鈕傳善呈請任命聶汝魁試署吉林煙酒公賣局局長萬繩權試署湖南煙酒公賣局局長應照准此令

專件

兩廣都司令參謀部組織之綱要

兩廣都司令部之組織都司令之下設有參謀部擧定梁任公爲都參謀經紀前報現梁參謀已訂定該部組織之綱要誌之如下第一條參謀部掌管軍政軍令第二條都參謀直隸於都司令協賛都司令籌畫一切軍政第三條副都參謀秉承都司令輔助都參謀整理本部一切應行事務第四條參謀設部附及參謀若干員秉承都參謀副都參謀執行該管任務各參謀分管任務如左(一)作戰事項(二)諜報(三)交通運輸(四)約制第五條參謀部設左列各處軍衛處軍械處軍法處軍醫處軍需處第六條各處設處長一員承長官之命掌理處務第七條各處設處員若干承長官之命助理處務第八條軍衛處(一)關於陸軍軍官軍佐及軍用文官之進退任免事項(二)關於調查陸軍各項人員事項(三)關於考績表兵籍戰時名簿及軍用文官名簿事項(四)關於保管軍官軍佐軍用文官及戰時職員事項(五)關於編纂年格名簿事項(六)關於恩賚敍勳記章褒章及賞給事項(七)關於休假事項(八)關於廢兵處置事項第九條軍械處(一)關於要塞及師旅團營之槍砲配置事項(二)關於砲槍火藥子彈及其他一切軍械之制式支給交換檢查事項(三)關於飛機電話電信之器具材料購辦及支給事項(四)關於各項器具材料之購辦及檢查事項(五)關於軍械人員之考績事項(六)關於馬匹各項事項第十條軍法處(一)關於陸軍軍法事項(二)關於陸軍監獄事項(三)關於赦免及罪人俘虜之處置事項(四)關於陸軍司法官監獄職員之考績及補充事項(五)關於高等軍法會審事項(六)關於憲兵一切事項第十一條軍醫處(一)關於軍醫獸醫各種診療機關事項(二)關於傷病等差之診治事項(三)關於體格檢查事項(四)關於戰時衛生勤務各種規則事項(五)關於防疫及衛生試驗事項(六)關於衛生材料事項(七)關於衛生報告統計及調查事項(八)關於軍醫司藥獸醫所屬各項人員之勤務教育考績及補充事項(九)關於紅十字會及卹兵團體事項第十二條軍需處(一)關於軍需運用事項(二)關於各機關軍需事項(三)關於各軍需官勤務事項(四)關於各機關需用人員之教育及其補充(五)關于稽核軍費出納並預算決算一切事項(六)關於掌管出納之官吏事項(七)關於各種給與及軍需規定之審查事項(八)關於規定俸給及旅費一切事項(九)關於軍服籌備及檢查事項(十)關於規定及準備裝具糧秣等配布事項(十一)關於戰時徵發事項(十二)關於本部一切庶務事項第十三條辦理本部主管事務均以都司令名義行之第十四條各處辦事細則另章規定

時事小言

（頑）

滇黔桂粵浙五省。早已宣告獨立矣。近者川陝湘又以獨立見告。是二十二行省中。已去其八。外此各省。縱未爲完全之獨立。然一縣一埠之宣言獨立者。亦數見不鮮。中央之威信。旣不能維未去之人心。而武力又不能復已失之土地。靦顏戀棧。而日予以救國救民爲念。吾不知其禍國殃民。必至如何而後已也。愛國健兒。盍興乎來。

電光　第一（景緻）牲畜賽會此片能增人智　△第二（景緻）士威士國山水輪船街市行[illegible]
（星期晚演）五點至八點　▶四日更換
奉天交通銀行廣告
奉天華富殖業銀行開幕廣告
瀋陽南關務本堂伊宅佈告

影　內（演）止點　次一
亡國無…之際後求救國王容留之…（故事）全…爲三大段演放　▲第四（笑）傻子什麼手藝者會快樂非常

每日照常辦事並不停止兌換特此佈告

…號…如營業地址設在…街路南恐未…所有交…本行謹啓
…嗣後如遇…事件…概不負責特預佈明

民國要聞

內閣有更迭之消息

▲禍首內閣將成　▲袁梁斷送中國

段內閣成立梁士詒在裡面掌握大權此事人人知之而段氏既職之後迭請袁氏交付軍權致招袁氏之忌故決計使梁士詒用財政方面之勢力推倒段氏中交兩行停止兌現之院令其表面目的固在吸收現金而其裡面之目的即在破壞段氏之信用當發布此令時並未開國務會議僅由梁氏於昏夜之間持院令底稿赴段氏私宅迫其署名言此出極峯之意段氏原屬軍人不明經濟關係竟中其計（或有謂事前並未通知段氏者未知孰是）及院令既頒梁士詒即命其所屬之鐵路電報各局拒收紙幣以破壞院令于是政府信用一敗塗地財政部孫總長外交部陸總長既已辭職近聞農商部金總長教育部張總長司法部章總長亦懷去志段內閣殆已瓦解段氏觀此情形亦決意辭職段氏辭後梁士詒將自任國務卿仍援引周自齊朱啓鈐輩釀亂之諸禍首組織內閣與國民爲最後之抵抗嗚呼袁梁二氏互相結托倒行逆施必欲將中華民國一手斷送誠不知其何心也

南京解決退位政府有不承認之說

茲據公府密息日來各要人等迭開密議所決議之大略如果南京會議決定退位因時勢之重要關係斷不能依從倘另有別項相當手續三項繼續提出倘均仍無效力然後可定最後之解決等情至所謂時勢重要關係及三項繼續手續其內幕如何頗費人解索總之實行退位恐仍非輕易所能辦到者云

又據政界人言此次南京會議係中央與馮倪張三將軍預先商定初本擬在北京開會以覘未獨立各省之意嚮嗣恐易涉威迫利誘之嫌遂推馮出名邀往南京開會以塞獨立各省之口原意到會各省代表必一致主張留任如獨立各省否認即以十餘省之力壓迫之必達到目的而後止不料竟歸失敗實出中央預計之外云云

一電驚殺袁項城

茲據公府某要津云日昨袁項城接南省某將軍（有謂係倪嗣沖或謂係張勳者）密電一件防範嚴緊較別項電報爲尤甚探其大致係報告南京會議開始後馮華甫受革黨之運動近日態度大變難保無宣佈獨立之舉務請速謀防範之策等語聞袁公披覽後甚爲惶恐大有措置失錯之狀遂邀某要人（聞係段內閣）進府密議並懇求致電馮氏竭力勸慰惟其詳容訪確續誌

南京會議之政府密電

茲據某方面人云南京會議此數日來消息頗爲不佳政府最初之希望既恐難達且各代表意見如始終互相堅持尙懼有決裂之虞政府甚爲焦灼昨前兩日均曾連有最新密碼急電特致馮華符上將軍仍責成設法維持現在會議不得決裂一面令妥籌挽回初擬之各辦法並密擬手續四端交令相機核辦

又一函云星期日上午八時前段國務卿及諸在京各部總長又梁士詒陸宗輿楊士琦蔣雁行等約二十餘員在公府開臨時聯席大會議據聞係爲南京馮上將軍等已有正式之電陳會議取決大計之政策立俟中央裁奪內容異常密要探之大旨係退位一層已經通過惟原電尙有變通計畫三條均與南北和議成否及中央內閣之成立等重要問題有關是以立開緊急會議以便電覆云云

某政客惋惜袁皇帝之奇談

某政客關於袁公將不得已而退位慨然而言曰自袁公受任大總統以來布置羽黨聚斂金錢勢力與威望頗有可觀中國多數愚民原不知共和爲何物恢復帝制確有可乘之機但此類反叛行爲止宜悍然急進迅雷不及掩耳使智者不及謀勇者不及怒而大位已定然後一面鎭壓武備一面運動外交天下自無如我何雖不能功高操莽必能與宋太祖並駕齊趨今袁公於起事之初畏首畏尾事敗之後又狐埋狐搰其結果將自取滅亡豈有留任大總統之餘地蓋帝制苟在尙可爲僞造民意之假皇帝帝制取消已自認爲背叛民國之大總統雖有腹心愛莫能助茲既自知宜退似應毅然獨斷以慰民望絕不可再施手段以退爲進終致弄假成眞一樣退位而袁公一身之安危必將於此是占云

黨人襲攻火藥庫

二十六日大陸報云昨晚八時許本埠西門居民遙聞鎗擊之聲旋知有黨人一群聯合北方警察若干人突然從滄州會館之後面襲攻製造局之藥庫殺死兵士數人旋即退至法界而散又一報告謂當時軍隊曾開機關鎗人死傷約十二人兵士死三人傷六黨人云云

魯省二十五日夜官革軍之大激戰

濟南於二十五日晚砲聲隆隆又演前此之慘劇緣是晚十鐘四十分革軍百餘人先在二馬路投炸彈數響繼即提放火鞭領之而西至義利洋行附近官軍迎頭奮擊勢甚猛烈互擊一小時因値深夜雙方視線俱不甚了了革軍即竄赴大槐樹均伏巡東溝底開槍轟擊該處軍隊列陣相持至十二時革軍退却又一股轉撲魏家莊與該處原駐軍隊九十四團三營酣戰移時遂乘隙奔至館驛街擬由此赴小北門膠濟車站該處陸軍亦聞警迎擊革軍奮力向前迄不得進至四時遂大半棄械投入民舍次晨官軍挨戶搜查至九時共獲六人是晚血戰竟夜革軍方面之死傷殊無確切之調查大槐樹義利洋行等處血跡極多惟不見死體官軍傷九十四團一營二連正目一名軍署衛隊被流彈擊斃正兵一名

又一函云二十五日午後十時半有轟然一發之砲聲起於高埠地之大馬路西端民黨數人向大槐樹兵營連放數十槍濟南官兵以爲民軍大舉來襲即施放排槍而新辛莊之官兵一聞槍聲即開砲亂擊彈丸落於大槐樹官兵營內死傷十餘人黨員見機退至緯三路由二馬路德商義利洋行側突擊將軍府佯退於三里堡方面潛伏將軍府之衛兵以三里堡爲目標用機關槍轟擊而三里堡兵營又悞以爲民軍來攻開砲還擊迨至翌日午前四時始知皆係官軍彼此悞會死傷頗不少云

段國務卿致電梁任公之大畧

政界傳聞段芝泉國務卿昨以私人名義又致梁任公密電一道探其內容係詳細聲明袁總統對于蔽屣尊榮所持之眞確態度及南京會議決定之進行方針並告以政府方面對於袁總統殊無堅持留任之心惟以元首更替若不加以十分愼重貽患無窮勢難收拾現在馮張倪三將軍已經通電獨立各省請各派員參與會議所有國事前途措置方針均在籌商之列請即從速派員協同論斷俾作正式之解決云云

南京會議代表返滬

南京十七省代表會議前經楊盧兩護軍使分委使署參謀長趙聯黃上海防守司令官王如見代表赴甯參與會議已紀前報茲悉會議已有端倪各處代表已有遄返本省者是以兩使署之代表以滬上軍事防務均關重要且滬屬本省一切政見均以省令爲依附業經趙王兩代表稟明馮上將軍於昨日乘坐滬甯火車返滬謁見楊盧兩軍使面稟一切經楊盧二君飭將會議條件表決情形稿繕清摺送候備查云

國務卿對於某要人之宣言

段芝泉國務卿昨曾對於某派要人作種種之聲明其大畧謂帝制發生變端以起南北相持動延時日百業停頓民怨沸騰推原禍始不能不歸咎於助長諸人祺瑞於國家將傾之時不敢默待危亡出任樞要明知綆短汲長與事無濟亦不過聊竭愚誠思以挽旣倒之狂瀾免致淪胥而已成敗利鈍殊無把握現在南京會議業告終局國事方針漸歸一致然而南軍之意向若何斯時仍難預定和平解決尙在電光泡影之中惟大總統意旨游移殊未有所決斷儻有人再以種種破壞之策於主座前施其從恿者吾雖未能直接干涉亦惟有引求退避以讓賢者斷不欲尸位內閣屢受他人之擺弄云云說者謂段以近日每在元首前肆其挑撥國事上大受影響因而異常憤忿故作此牢騷語且對於某派要人而發蓋亦瑟歌使聞之意云

桂粵聯軍出發紀

粵事擾攘兩月有餘自岑梁東下竭力調停紛擾不甯之粵局至今日而始得一結束曩時之所謂北伐者今殆有實事可見矣日來粵桂雖謠言不一阻力橫生如軍務院之暫設於肇慶而未能設於廣州李烈鈞東來而社會間發生一種流言慮有誤會之事然究之岑龍二公文電往還意見消融彼此均以大局爲重今日所專注者惟北伐問題而已北伐之事最先決議者惟兩粵會師陸督擔任圖湘龍督擔任圖贛桂省北伐軍經已陸續出發陸督亦於七日親行督師粵省進行稍爲遲緩今岑都司令既已編練民軍爲已任粵中全無障礙故北伐方略亦已籌畫停妥矣與粵省接壤者惟湘贛閩三省聞軍政府前派赴湘贛軍探密報今湘邊宜林等處則有第二十師之一部約三千餘人湘省安武軍第五六七三營約一千五百人北軍第八師一部約四千餘人贛邊所駐敵軍係由湘省調回原駐九江上游一帶之第六師全師九千餘人贛省兵力較厚防備較密贛軍屯集大庾其在南雄與南安交界之梅嶺確有三千餘人又由南昌調上馬隊十排並預購稻草四五十元連日招募腳夫爲其挑運軍械刻在梅嶺布置一切雖安兵不動但其居心叵測矣至於閩省則當劉冠雄率師入閩大有圖粵之勢聞受中央密令圖粵者爲前清廣東中協黃培松刻下詔安縣與饒平交界地點已密布北軍而柘林港面忽有煙通兵艦一艘孖煙通兵艦兩艘寄碇附近居民均慮戰事發生故紛紛遷徙然當停戰期內想爲守境而已綜湘贛閩三方面情勢粵省進行以攻贛爲最急聞龍督統籌全局已決定派第一軍司令段爾源會同李烈鈞由粵漢鐵路出發駐軍南雄進窺贛省南安府派第五軍司令李文運由東江出發經河源龍川駐軍和平進窺贛省長甯府近聞有改派李嘉品之說派第二軍司令李鴻祥馳往嘉應州駐軍鎭平平遠一帶以堵截閩省援軍俾成犄角之勢其餘第三四兩軍則派爲游擊之師各路策應規畫既定近日經已出發者爲第一師其餘亦逐漸成行此則龍督所統轄之一方面者也其在肇慶岑都司令則已成立將校團收集曾受高等軍事教育者以充上中級軍官復招致粵省從前退伍新軍以實行編制又李耀漢所部之肇軍李華秋汪翟所部已改編就緒古日光所部現亦著手改編而李烈鈞由滇抵肇復帶有精兵數千人林虎亦已由桂抵肇與岑接洽不日李烈鈞林虎一同出發亦向贛邊境進行惟軍事倥傯經費尤須充裕曾由岑西林梁任公李根源東平李青市合詞電省請撥款二十萬龍督即復電云岑公陽電梁李諸公青電均敬悉二十一提到款即派船並請程君押解來肇刻聞龍督與沙面台灣銀行商借外債（以士敏土廠爲抵押品）業有成議一經交到先將二十萬元送肇應用肇慶方面得款後北伐軍亦可剋期出發至於民軍方面其編練章程則自岑龍二公會銜宣布後其首先應命者爲香山民軍民軍首領任鶴年奉委爲北伐護國第三軍總司令林警魂爲副司令經將槍數人額繕具冊籍呈送都督府復由龍督派員前往驗明剋日成軍所有餉項亦即照數發給着令由香山出發南雄奮當前敵至所用砲械則由粵庫陸續接濟此舉爲民軍與官軍消融意見之第一聲故粵省局面其對於內部殆有日就平和之希望至財政一層自經地方擾亂稅收大絀惟各善堂社團會議僉建議舖戶捐租兩月撥充北伐軍費連日經各警區派員勸導而業主住客等亦多踴躍輸將現已由西南關各舖戶捐集租銀拾餘萬元陸續解交都督府核收統計全城租項可以得二百餘萬之譜此亦足爲特別收入之一大宗也

秦軍南下之如荼如火

陝西獨立後一切軍備極爲充足（係陸建章私販煙土所賺現幣一千四百五十餘萬元均被陳樹藩司令扣留充公）現聞陳總司令擬進兵平陽再派支隊由韓城赴大同聯絡孔庚以備定期攻取太原近來該省之涇陽渭南富平蒲城同州朝邑蒲州等五十餘縣均被民軍佔領其聲勢較前益張嗚呼晉省響應爲期當不遠矣

東報述湖北王將軍之遇險

二十五日大阪朝日新聞述漢口專電云武昌王將軍於二十日晚十時正居樓上寢室之內窗外突有刺客向王將軍施放兩槍未中當經王將軍喝令搜捕刺客窗外除有値班衛兵八名外並無別人現已將該衛兵八名交付軍法機關嚴行訊究云

姜桂題第二次請退位電

姜桂題近日主張急流勇退已二次勸退聞日前又有一電其大意略謂軒轅古國五千年之疆宇黃帝子孫四百兆之苗裔存亡生死繫於一人犧牲一已之虛榮以免天下之塗炭上可對軒轅下可對兆億流芳百年馨香萬世何樂不爲而必同歸於盡雖然天下淪亡兆民殄滅個人祿位猶足自存則桂題雖愚朽老朽不敢作欺世之談隨聲附和以爲他人所利用蓋近察國情遠鑑清室非急流勇退不足解天下之倒懸非開誠布公不能挽狂瀾於既倒昔人有言良藥苦口利於病桂題口甘舌敝泣血陳詞未能上迴聽聽下保蒸黎倘復何顏戀棧以貽尸素之謗愛之深故不覺言之切也云云

吳景濂等覬陝西獨立電

陝西陳伯生總司令併鑒接讀眞電欽悉長安底定逆軍迎降好音西播歡欣[illegible]矣袁氏盜國久稽天討[illegible]期雖由逆黨寄[illegible]亦以[illegible]阻鞭長莫及麾下義聲風播韜略青[illegible]法除秦雖同洛鐘之應振鼓[illegible]顧之心樹西北討逆之先聲欽幸交[illegible]之偉績斷元惡右臂氣吞雨河潰逆[illegible]心腹威震重關從此虎賁三千元戎先啓行見諸侯八百大會孟津執仁恭於幽薊擒友貞於大梁三輔健兒大攸賴無任望風切盼之至吳景濂[illegible]紹白羅永慶楊崇山陳鴻鈞張于潯韓玉辰高仲和陳策李爲綸劉成禺董昆瀛

山東紳商各界主張退位之堅決

山東日報載魯省紳商各界前既主張一致退位作根本上之解決種種進行多歸泡影近南京十七省協議爲本問題解決之中心已推舉代表參與其議惟聞會以來各省代表之主張頗爲紛歧各界深恐此機一失前途危險尤不堪設想昨復推安君鵬東爲代表赴甯並致電馮將軍暨聯合會諸公詳陳利害作一致之進行云原電錄下

萬急南京馮上將軍暨十七省聯合會諸公均鑒自帝制發起海內雲擾滇黔興師桂粵繹應浙湘川陝相繼動搖大勢所趨如水就下惟帝制取消而總統退位與不退位問題適成一南北相持之爭點政令紛歧兵民慘苦人情惶駭外交險迫追原禍始能勿疚心日內險惡風雲掩及齊魯黨人利民氣之憤慨土匪藉名目爲號召沿膠濟鐵路數十縣盡淪於水深火熱之中戰則立啓外釁和則仍遺內憂顧瞻前後可爲痛哭總之時勢至此非總統退位無以解決大局之紛爭非政府統一無以保地方之治安若必存擁護袁公之心建暫緩退位之議則山東淪陷牽及全國其結果所至外人干涉國權喪失而總統地位亦復不能保持及今解決國家尙可延一線之生命總統亦可留去後之餘思利害輕重昭然若揭伏望同伸公議造福僻疆則魯幸甚全局幸甚公推代表安鵬東赴甯陳訴全省孑遺存亡是賴山東紳學聯合商會叩

張作霖啓事

啓者本月二十七日午後一鐘日本中村都督來奉本軍使前往南滿驛迎迓以敦睦誼而篤邦交歸途在小西邊門及圖書館門首突有匪徒拋擲炸彈數枚天佑我奉市廛不驚惟傷斃行人數名哀我無辜遭茲慘劇殊深惋惜恐傳聞失實用特宣布俾衆週知此啓

盛京時報社印書局

營業種目

本館為便利主顧起見不惜鉅資特由外洋採辦各種材料在館內附設印刷及製版兩科聘有著名技師嵩能製造下開各種版類幷代印刷各件工精料美如蒙諸君賜顧工料一概從廉無不克己特此佈告

活版、石版、銅版、照像銅版、凸版、凹版、照像玻璃版、三色版、電氣版、木版、及諸製印刷版、製本、中外帳簿、活字鑄造、代販賣洋紙幷印刷各種材料

春日延太郎商店

本號直接輸入各種歐美皮革及做靴材料歷有年以品質佳良價格廉低夙蒙三省各地華客之光顧因為歐州大亂皮價因之昂騰本號售價務期甩薄不違賜顧之意現在運到。美國熊牌底皮。鳳凰底皮。牌美國亮漆皮。黑黃金漆皮。各色羊皮。德國雙人靴油。各樣大芝麻皮等。一應俱全特此佈告

本店 大連信濃町 電話五九四番 振替大連七四二番

支店 大連伊勢町 電話一五二四番

高價收買。碎銅。亞鉛。

瓦壟亞鉛 平板亞鉛 亞鉛鍍鉄條 紅銅黃銅板 洋釘鐵材等

發售

奉天大北門外 大信洋行支店 日電話長五九

奉天舊車站前 大信洋行分店 日電話二三七番

本支店所在地 大坂、上海、大連、遼陽

△開設支店廣告▽

啓者敝藥房本號設於長春分號設於開原大連二埠專售東西兩洋各種藥材及躉發各種有名之賣藥開張以來歷有年所南北滿洲罔不知者茲更為擴充營業起見於奉天新市街昭德大街又設支店一所營業種目同於本店因特佈告於遠近之華客祈即踴躍而賜顧

大正五年四月

奉天新市街昭德大街（長電話一五一番）田中東亞大藥房支店

○本號 長春 ○支店 開原 大連

健胃 太田胃散 壯腸

本堂虔製胃散寔係家傳秘方屢試屢驗奏效如神茍重衛生諸君常用此藥可也須於飯後服下必能尅化食物壯胃補體

本藥專治脾胃虛弱食飲停滯吐酸嘈雜胸膈鬱悶或多食油膩生冷宿食不化攻衝作痛口吐清水暖氣連聲不止或口臭難聞夜臥不安口角流涎臟胃諸痛兼能解酒毒幷治船暈嘔吐水土不服等症極有効驗不拘男婦老少俱用此藥一服每服一匙放在舌上溫水送下重則二服即愈凡十五歲以上減半分服七歲以下再減半或用糖泡水送服如遇重症每日須四五次送服無不奏効眞養胃衛生之至寶也

每罐價銀 大極（廿一天量）日洋五角 大（十三天量）日洋參角 中（七天量）日洋兩角 小（三天量）日洋壹角

經理批發 大連浪速町三丁目 日本賣藥會社支店

新發明 桃牌頂上優品

註冊商標 登録商標

新案特許三五三八六號

橡皮靴鞋底出售

泰盛公司（康武靴號）

奉天煤炭同業組合

撫順塊煤 煙台爐煤 發售 奉天小西門外南大什字街路東 寶榮公司 電話日二一五番 中五十五號

本溪湖塊煤 發售 奉天鐵道附屬地 大昌煤局 電話日二〇九番 中二百四十二號

牛心台無煙煤 發售 奉天西塔大街路北 三有公司 電話日二四三番 中二百號

撫順塊煤 煙台爐煤 發售 奉天小西關大街路北 公益公司 電話日五四四番 中七十號

◀大革新▶

啓者賓樂樓自因他故歇業後利用長休業期間將內部重行大加改善一切設備無不靜雅並改名為迎賓樓由四月十一日開始營業且為酬顧客之雅意起見特行聘到津滬名師以司厨務料理務求精美價格格外低廉時當春令花草青葱願各界 華客於散策之餘光臨賜顧是為切禱再者雖百人以上之宴會亦可迅速以應命決不有誤

奉天新市街 平康里 原賓樂樓 改名 迎賓樓

破格之廉價 夏衣出售

淺灰色洋羽毛紗 軍裝 上下壹套 洋貳十參元 以三十套為限

破格之廉價 夏衣出售

奉天大東門裡 怡信洋行 電話日二二一番中二二一號

星製藥株式會社之製藥

星印之製藥皆以最新之藥材密製應症各劑故與市肆普通之賣藥相比擬之其効力之優良已蒙一般嘗試用者之確實認証矣

朝鮮總督府專賣局特許 井上宜壽堂製高麗蔘

高麗蔘自古稱為不老長壽之靈藥增進健康其效莫大於強壯劑中誠為唯一無二者如有患身體神經衰弱腰足發冷之諸君速試用之

星製藥四十餘種 井上製高麗蔘 總經理 泰生堂藥房 大連市伊勢町四十七號地 電話三六七番 振替大連一五〇七番

請看瘋漢楊廣起殺妻廣告

新民警察五區轄界薛家坨子村民楊廣起者本年三月七號因患瘋病砍斃伊妻李氏牽累無辜房東在案緣前楊廣起之子楊禿子與同屯趙金棟家牧猪因猪入鄭賓地內被其將猪打斃該禿子畏主人斥責逃遁伊父楊廣起尋子不見怨恨其妻當出不應售僱與人牧猪時常爭吵憂思成瘋時發時愈經伊胞兄廣榮在縣署呈訴繼將禿子找回訊明完結有卷可稽但禿子雖然找回其父瘋病已成客歲鄰屯四台子羅姓工人砍樹為柴其時楊廣起瘋疾發作手持鎖子砍傷工人幸未斃命經百十家長調處完結鄉屯週知無人敢招居住者因此伊兄廣榮不令瘋漢外出恐再滋事三月一號囑令暫寄居族弟楊廣恩之房七日該兇犯瘋病復發正值屋內無人用鐵斧砍傷伊妻李氏越日斃命該兇瘋語誣以該氏與楊廣恩有姦情事供明成案致將楊廣恩牽累收押寔係冤枉已極嗣經兇犯胞弟楊廣榮訴明原委呈請保釋未蒙允准而廣恩冤枉寔係難伸鄰右鄉民無可如何只得確寔表白登報鳴冤希冀開釋弟累無辜

百長鄰右等 劉慶有 薛富 薛廣 陳永發 仝啓

安住蚊煙香

恭奉 天覽御購之榮譽

伏見大宮殿下御用品

梨本宮殿下御用品

於內外國各大博覽會受領金牌

品質本位之野猪牌

有如此名譽

登録商標

日支兩國到處藥房洋廣貨舖發售

不取分文 將紙盒上所印彩票十張郵寄則贈呈拾把入一盒（送費敝藥房擔任之）

定價 美裝紙函十把入三十錢 歐米向き線香立附二十四把入四十錢

大阪北區富田町 安住大藥房 電話長東五二九番 振替大阪二六四〇

扇子牌洋灰

日本東京 淺野洋灰公司

總經理 奉天 藤田洋行

本店 東華門大街電話二二一四

支店 鐘樓南大街電話二二一四

鐵器機器材料五金雜貨俱全

金銀鐘表寶石首飾高等雜貨